時報

中華民國念七年十月十八日

禮拜二

今日壹張半 國幣三分四釐

第一萬二千二百四十號

內政部登記證警字第三三五號

中華郵政特准掛號認為新聞紙類

時報廣告刊例

上封面每次一百四十三元（計一百〇四字五高）
下封面每次一百八十元（計一百〇四字五高）
報名下每次念六元（計二十一字高二十六字）
封面每行一元八角（計一百〇四字高二行起碼）
特長每行九角（計五十二字高二行起碼）
特短每行六角（計三十四字高二行起碼）
分類每行三角（計十六字高四行起碼）
紅以下長行每行三元（計一百〇四字高二行起碼）
標題中特長每行一元五角（計五十二字高二行起碼）
下特短每行一元（計三十四字高二行起碼）
短行每行五角（計十六字高四行起碼）

總館上海福州路五一四號 電話 九七一三三・三
分館上海浦口路三〇二號 電報掛號 二五一四

康福多

贈送衛生明潔晶瑩美觀玻璃杯

今日起始五千只為限贈完為止

原料飛漲之時 品質始終不變

●外滙暴縮，外貨飛漲：

康福多為舶來品之對象出品

為實行節約壯補身體計應服康福多

●成份準足，功效確實：

康福多為國產品之標準製劑

雖原料飛漲而品質不變惟有康福多

贈送衛生明潔晶瑩美觀玻璃杯 ▲可作高貴家庭中之茶具▼ ▲可供服食康福多之便利▼

此種玻璃杯，形式美觀，晶瑩明潔，陳設案頭，有一種高貴之氣象，且容量適當不大不小，係本廠別出心裁之創作，以致飲茶飲酒，均極相宜，用以服食康福多，既便沖服又合衛生。

康福多，以魚肝油精等[illegible]

贈送辦法

凡向各藥房[illegible]康福多二瓶者，即可[illegible]玻璃杯一只[illegible]

特約贈品掉換處

[illegible]

只求服者滿意 不惜巨大犧牲

已在服康福多者，再購康福多二瓶，落得贈品。正擬服食補品者，速購康福多二瓶，最好機會。

純淨及含 康福多 四大功效 美味滋補 祛痰療咳 防治肺癆 穩妥戒煙

幾怪秋令已到欲進補者，速服康福多！

比較舶來藥品，便宜數倍。比較任何補品，尤覺便宜。

上海三淡水路一號 正德大藥廠發行

外埠批發總處 上海四川路南京路口 濟華堂大藥房

各大藥房均有出售

德平輪十月十八日禮拜二下午開往溫州

船泊外灘花園碼頭 售票處五馬路九十三號中國輪船公司

新出 王雅宜寫唐六如落花詩

雅宜草書早已有聲藝林，此書尤極精采有神韻，凡學草書者以資臨摹最為合宜，一冊定價一元六角

上海望平街 有正書局啟

有價值的筆記 西行艷異記 五版發售

當此國府西遷，華西注重時際，凡欲知四川西康風土人情者，不可不讀此書。此書描寫細膩而切實，比讀小說尚多興味。蓋事多艷異，隨手寫來，往往出人意想。書中附有不少地圖，照片，尤便參證。每部三冊 甲種實售七角五分 乙種實售六角

上海社會新聞社出版

三馬路望平街東口 時報分館代售

吳桐蓀 周愛華 訂婚啟事

茲承方劍雲、吳葉瀚兩長親之介紹并徵得雙方家長同意於國曆十月十七日在滬訂婚特此敬告親友

褚葆舜 顧引璋 結婚啟事

我倆前承王曉籟、馮？之兩先生介紹在禾訂婚今於十月四日在港舉行結婚典禮恭請劉？？、溫？？兩先生證婚遠道親友不及有勞玉趾均未柬邀敬此登報奉聞諸希亮鑒

武漢方面

日溯長江如登天

一步一顛跌 終防跌反轉

石灰窰登陸未成

◎禮山十七日電、由長江北岸茅山鋪（滻源港北十餘里石灰窰南二十里）登陸之日軍、久受地形拘束、不敢前進、現與我軍仍呈對峙。

漢口十七日路透電、長江南岸大冶附近之石灰窰刻仍在華軍手中、昨日日軍曾在石灰窰登陸、但華軍反攻後收復該鎮、日艦五艘上駛而達申幅岡（譯音）擬派兵登陸、但被擊退、

沿江砲隊密佈 通山以東陣固

漢口十七日路透電、華方發言人言及長江戰局謂、長江日艦約距漢口七十二哩、而企圖截斷漢口以南公路與鐵路交通之日軍、現距漢口長沙間之公路四十公里、距粵漢鐵路八十公里、中國勁旅現集於通山以東之山中、以阻日軍向長沙公路西進、日艦欲向漢口上駛將極感困難、因在黃石港與鄂城間將為南岸砲隊之劇烈轟擊、

陽新西南無變化

陽新十六日電、陽新正面局勢無變化、側面潮港方面雙方昨猛烈激戰、往復爭奪、

雙方均無大進展、日軍已成膠着狀態、

江西德安仍相持

漢口十七日路透社電、華方消息、隘口以西之略眈山路落後、德安以東之華軍現守觀音橋附近之陣線、閘德安以西之日軍刻沿公路向德安東進、甘木關（譯音）地方現有戰事、昨夜華軍攻克斂山、但因日軍反攻不得已放棄之、

皖西霍山城克復

立煌十六日電、皖西六安霍山一帶、十三日起日軍二千餘先後被我軍擊潰於陳家咨畈家集各地、並將段家集佔領、霍山縣城亦即克復、殘餘紛向六安方面退走、連同前日富金山重要據點奪回、日軍西進增援商城、再受打擊、

信陽南砲隊互轟

漢口十七日路透電、華方消息、平漢鐵路陣線之戰事、刻在信陽南獅子河進行中、中日雙方砲隊隔河對轟、

◎漢口十七日路透社電、今晨十一時此間曾發空襲警號、蓋見日飛機向上游飛來、但日機未至漢口、猛轟漢口北面孝感廣水附近之平漢鐵路、

◎禮山十七日電、竄入信陽西南潭家河之日軍五百餘人、今日經我猛力壓迫向北潰退、現潭家河復為我軍所有、犯柳林之日軍、連日因我軍迎擊、損失甚鉅、亦已挫頓、

◎洛陽十七日電、我軍克復信陽附近顧店五里店青山店等據點後、十七日仍繼續進展、雙方激戰甚烈、

漢口各業商獻金

漢口十六日電、今日為漢市各業商舉行節約獻金競賽週開幕、參加十九同業、共獻一[illegible]

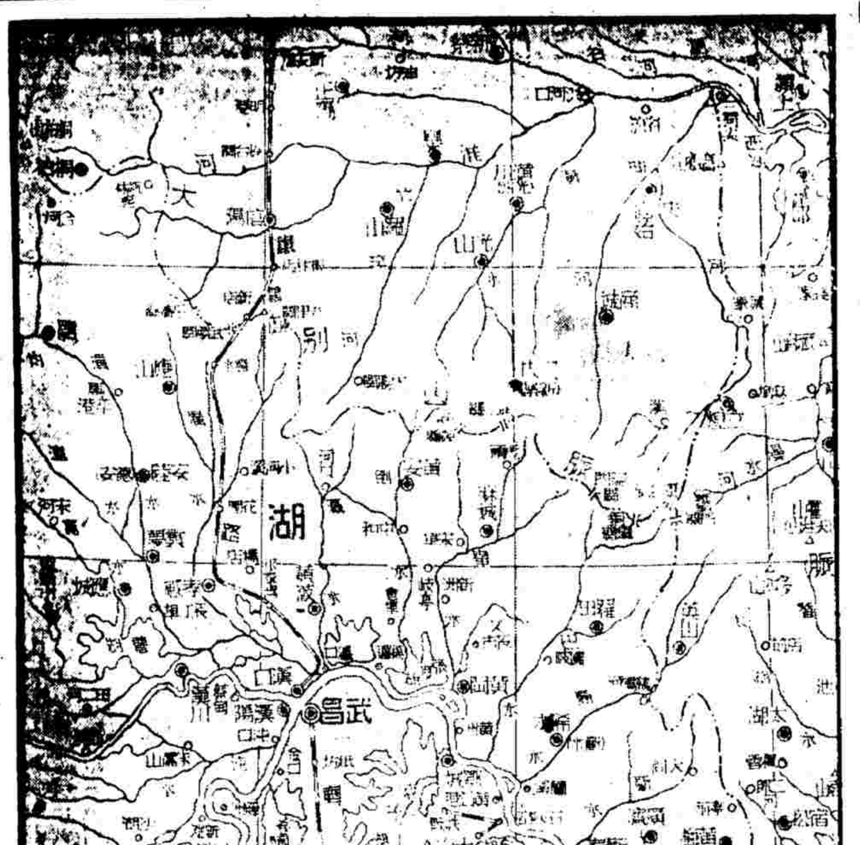

日機肆虐益甚

株州又炸六次 岳陽擊落三架

◎長沙十七日電、日機一百五十架、十七日又分批襲湘、內一百零六架係經修水銅鼓闖來、在株州轟炸六次、在淥口投彈一次、其餘四十四架則由鄂境淮犯、先後在桃林寺汨羅黃秀橋投彈各一次、日機並又在岳陽肆虐、詳情刻尚不明、又十六日轟岳之日機十八架、經高射砲擊落三架、一落洞庭湖、一落岳州郊外、

天津以南鐵路不通

◎香港十六日電、津訊、十日晨一時半、日軍火車一列自天津北開行經楊村張莊間三十四號鐵橋時、被游擊隊預埋之地雷所轟炸、燒燬日軍米千餘包、擊斃押運日兵三名、同時廊房及東林莊間亦炸燬路軌五條、廊房日砲兵餘百餘名趕往鎮壓、㈡十一日晨平津列車均不通行、綠黃村廊房間游擊隊甚活躍、正與日軍激戰中、

香港航空暫停止

漢口十七日路透社電、香港漢口間之航空業務已於今日停止、歐亞航空公司已將票價退還購主、外僑聯合會現對於在會登記者發給食物供應證、執此證者、在緊急時可向會免費領取食物、

十五萬八千五百八十二元六角九分、又金器五件、

平漢北段克復靈壽

◎洛陽十七日電、冀省我軍十六日向平漢路上正定以西靈壽縣之日軍猛襲、斃日軍百餘人、將城克復、日向東遁、

再襲徐州日有損失

◎淮陰十六日電、我軍某部最近再襲徐州、已抵徐南五十華里之某村、前夜將桃山之日軍包圍、激戰竟夜、該處日軍百餘名幾全部殲滅、

連雲港戰

淮陰十六日電、連雲港之日軍、十三日起以海陸空軍聯合向外雲台山陣地猛攻、在烏龍溝大梳尖各高地展開血戰、日艦集中砲火及飛機更番轟炸、將各山頭工事大部摧毀、我苦戰達三晝夜、刻仍在各山頭相持、

南通如皋日不得逞

◎淮陰十六日電、南通如皋兩處之日軍、近亦向我方陣地分別犯擾、連日激戰於馬潮筑家橋各處、均被我軍擊退、並斃日軍五十餘名、馬潮之日軍竄回如皋、

（南通十五日快訊）[illegible]

湖州鄉下又起戰事

◎寧國十六日電、吳興日軍約三百餘、一由昇山、一由菱湖、分兩路向游擊隊根據地圍攻甚烈、十四日雙林（吳興東）及千金均聞清晰砲聲、但在杭嘉湖之游擊隊力量甚為充足、

嘉定席上不歡 槍傷縣長

（現代社云）[illegible]

虹口方面怪態

忽升汽球 忽下半旗

（現代社云）昨日清晨六時虹口方面曾高懸汽球一個標明「日軍已佔廣州」字樣、乃升空不久、忽由日軍數人立將汽球取下、換懸半旗一面、同時日領事署屋頂及虹口區日方機關均一律懸掛半旗、當時外灘一帶目擊者均議論紛紜、頗耐尋味、個中[illegible]

浦東之火

楊思橋三林塘受災

中央研究院浦東[illegible]

一日暗殺兩人

長江戰事

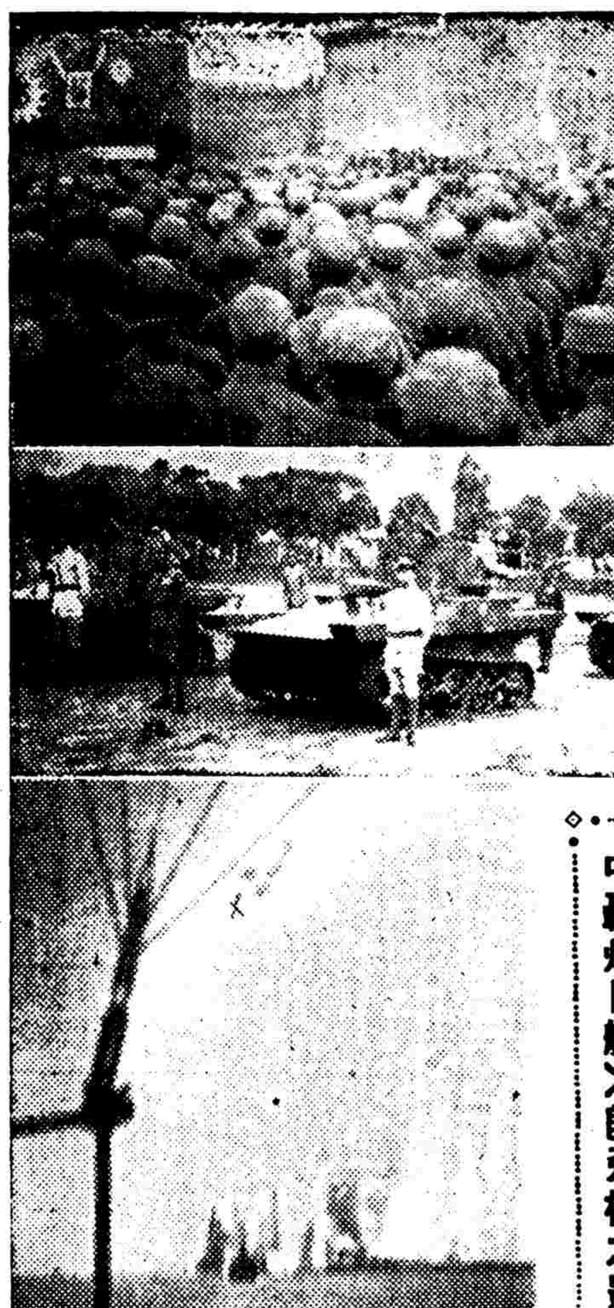

（上圖）四川軍隊出發前受長官訓話（中圖）在武漢訓練中之機械化部隊（下圖）我空軍在長江中轟炸日艦×卽飛機之影

南京路密集鎗聲
邵式軍幸賴鋼甲汽車保命
車身中九彈飽受虛驚

邵式軍、年三十二、浙江人、爲盛老四之甥、家居滬西南洋路三十九號、現任僞「統稅局局長」、其自備汽車爲一最新式之皮而克牌巨型車、車身有鋼甲三層、且裝有保險玻璃、本爲盛老四向國外定造者、照會號碼爲一〇二四八號、當其自家至九江路二百三十號僞「統稅局」辦公時、途次另有保鏢多人分乘一〇二四一及一六七三號汽車二輛、一爲前導、一殿其後、隨從保護、昨日下午五點半、邵自九江路出「局」登汽車、車夫趙傑發卽開車東駛、至江西路折北而至南京路、擬走靜安寺路而歸南洋路寓所、當車抵南京路河南路東首老介福綢緞店附近、突有連珠鎗聲起自南京路南首人行道上、當時邵之車內亦有保鏢、卽擬發鎗還擊、同時邵亦已發見開槍者約二三人、卽囑保鏢勿開槍、速將保險玻璃搖起、而令車夫折南、遄駛至捕房報告、查當時槍聲共約三十餘響、其汽車右面車身已中九彈、彈孔外視頗巨、但試投以較細鉛筆、則僅能插入、內層仍未擊穿、故邵於開槍時、僅須橫臥車中、卽可安然、事後聞捕房方面曾拘獲嫌疑者二華人、及一俄人、但殊難證實、

余大雄難逃斧頭
血濺酒樓

北四川路橋北堍新亞酒店、一般人視爲神秘之恐怖窟、不料此處昨晨發生一件暗殺案、案中之被害人爲安徽人余大雄、發覺暗殺案者、爲設在新亞酒店內之「黃道會」巡邏隊、該案之經過詳情探誌如下、

余 大雄本名穀民、安徽休寧人、早歲留學日本、學成歸國、入上海某大報任日文繙譯、旋入神州日報、由編輯而升任經理、神州銷數降落、余乃創辦一張三日刊晶報以輔之、不料讀者多棄神州而喜晶報、民十六年余氏乃將神州出盤於蔣某改爲江南晚報、淸黨案發、江南晚報未曾出版、而神州日報竟因此而告殂滅、余氏出其全力、辦理晶報、由三日刊而成日刊、八一三後、始易其主、余之一生、固致力於出版事業爲多、惟中途一度任駐日使館之秘書、因留日故、精諳日語、八一三戰事西移、乃榮膺「新貴」、其所任之職銜爲㈠「維新政府行政院首席秘書」、㈡「實業部參事」、㈢「中華聯合通訊社社長」、㈣「實業部茶稅局長」、㈤「實業新報社長」、此舉舉大者、其他尙有不能舉名之衆職、

皖 南產茶、茶商多屬之、余大雄出任「茶稅局長」、在例茶稅須茶商承包、因此余創設一久大茶莊於漢口路、僅爲寫字間式、去今四個月前、余赴久大、一度遭人狙擊、幸其機警、聞槍聲急仆地、得未射中、僅傷一足與喪眼鏡一副、從此以後、長居虹口新亞酒店、極少至蘇州河南岸來、卽其孟德蘭路九福里與同孚路大中里兩家中、亦絕跡不歸、所有公私各事、均於電話中接洽之、有時其家人前往探視而已、其防範固不得謂不嚴密也、詎料仍不能逃一死、且其死不死於前次狙擊、而死於昨晨之斧下、豈冥冥中有註定也耶、

昨 晨四時許、有青年三人以送遞重要電訊爲由、逕上新亞六樓六〇一號房間、叩開余之臥室、余接函後、正待拆閱之際、其中二青年、卽袖出預藏之利斧、向余頭部猛砍數下、余猝不及防、致受重傷、頓時僵臥血泊中、行刺之三人見目的已達、亦卽乘機逸去、不知所終、及至九時許、始由「黃道會」巡邏隊察覺、撫之已氣絕身死、原新亞酒店內、所有各種畸形團體之僞組織、集中其間、「維新政府」之辦事處、佔室最多、此次遷移南京、始爲一空、惟余主辦之「中華聯合通訊社辦事處」及其臥室則設於大樓東部六〇一號房間、西部則爲「黃道會」辦公地也、

當「黃道會」巡邏員發覺時、在地上拾得兇手所遺之函件一封、內容聞爲「漢奸余大雄、叛國殃民、劣跡昭著、奉命執行死刑」等語、並附有「中華民國萬歲」等標語、當發覺以後、全樓爲之譁然、在場見者多爲失色、至於此間平日無特別通行證、無從入門、自「維新政府」遷移、門禁稍弛、余死後、未曾報告該管捕房、僅「黃道會」得知而已、惟外間之獲此消息、由於大美晚報接得華人之一函耳、大約在昨晨十時許、有一年約二十歲之青年華人、持函送至大美晚報館、謂內有消息、極宜披露、其人卽去、授信者亦未細識其面目、迨拆函後、內述卽余大雄於晨間在新亞酒店六樓室內被殺之經過、是該函爲行兇者所送無疑、至於該案經過是否確與函中所述相符、目下尙無法證實、

蔣委員長以日軍犯粵、特電中央海外部及僑委會轉海外各僑胞、勉以擴大徵募、輸財輸力、一致效命

粵漢近影

（上圖）香港兵及婦女慰勞會爲前方將士傷兵難民募捐有×者陳佐旋夫人、另一爲梁培夫人、（下圖）廣州市街被炸後、救護隊員奮勇出救、

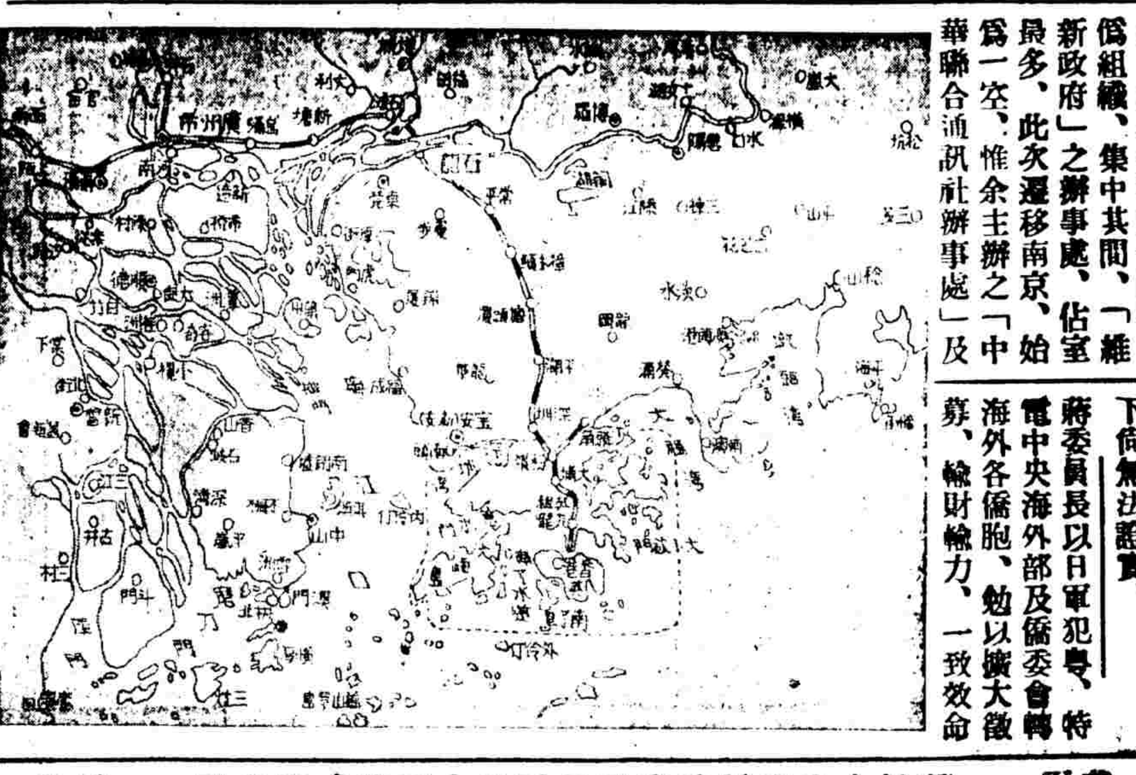

廣東戰事

援軍開到 我正反攻平山
博羅方面亦將策應夾擊
粵軍大多北調 日人乃得乘虛而入

李宗仁關切粵事

漢口十七日路透社電、著名桂省領袖李宗仁將軍、刻在揚子江北岸某村指揮戰事、今日有往訪之者、據稱、渠對於華南戰事至深關切、日本不特欲佔據華南、且圖危害香港越南之英法利益、英法今當與中國取共同陣線、中國願担任供給人力、英法則可担任供給經費與軍火、末稱渠必遣桂軍馳往粵省保衞華南、

我擊落日機兩架

廣州十七日電、今日上午十一時日機飛襲東莞寶安惠陽等屬各地、在虎門附近蓮花山被我擊落兩架、

平山博羅將夾攻

廣州十七日電、我軍莫師因戰略關係自動退出惠州後、今由某地黃師側擊平山、至午未息、某部生力軍已到達博羅附近、卽將會同黃師向日軍夾攻、

博羅以西集大軍

漢口十七日路透社電、華軍發言人今日午後招待新聞記者時聲稱、華軍現集於博羅以西山中、將與向廣州西進之日軍、作殊死戰、華軍扼守增滁（譯音）與石龍間之堅強防線、其地在廣九鐵路以東之大禹與洛文（譯音）山系中、日軍現距廣九路線尙有二十公哩、

◎香港十七日路透社電、香港電聞報載稱、駐守增城東南十八哩之十二萬華軍、卒已阻止日軍之西進、雖遭日機猛烈轟炸、仍堅守其陣地、此項大軍、內有中央軍第一·第七及第五十師、配有野戰砲及榴彈砲、目前廣州方面正續調生力軍開往、大戰不久卽將發作、日總領事聲稱、渠曾接官方消息、證實昨晚西進日軍已突破廣九鐵路線多處、現正向石龍北進、據路透社所聞、此次日軍侵粵、初期所以能獲此勝利者、其主要原因、爲進攻之迅速出人意外、另一重要因素、則爲最近精銳粵軍之調往漢口前線、致全省防務皆由省軍及當地民團担任之、聞粵軍現已由漢口方面趕回、以便担任廣州四周防務、按廣州防禦工事有四十五哩圓徑以內之「瑪奇諾外圍防線」及十五哩圓徑以內之內圍陣線、駐港之日本官場及其他人士、至今尙不知日本此次侵粵之總司令究爲何人、於此可見日方之嚴守秘密、至於前傳松井爲總司令之說、係因上月間松井在東京與友人談話時、曾有「余等將於本年底在廣州會晤」一語而起、目下廣州已完全與外間隔絕、自昨日侵晨起、此間未接廣州消息、

◎香港十七日電、我大軍現駐增城、以防博羅日軍抄襲後路、

◎香港十七日路透社電、日軍從惠州西進者聞已抵博羅、而華軍所集中之增城、則於昨夜與今晨受日機狂炸、

石龍有堅強防線

香港十七日路透社電、聞大決戰將見於石龍（圖中廣九路常平站以北有〇處一要站、在東莞東北、石灘東南）附近、其地距廣州四十哩、築有廣東之「瑪奇諾防線」、華軍主力現集該處、

寶安方面正堵擊

香港十七日電、外息、在香港西北廣九路西段寶安方面、日前有登陸、被我砲兵殲滅、昨日又有一部在寶安西北一里半地方登陸、實圖由此趨追沙頭而至深圳、我已派隊增援、

廣九路不能通行

香港十七日電、外人消息、由淡水西進日軍已陷龍岡、在英界北十五里劃斷廣九路、另息、日軍圖在樟木頭南截斷廣九路、

◎香港十七日路透社電、日軍於今晨二時半進抵距香港邊界十五哩之鐵路、香港十七日路透社電、路透特訪員今日乘租用之飛機飛過香港邊界、證明昨日日軍希圖在寶安登陸未果、英邊界十五哩內無一日兵、廣九鐵路一帶、自深圳起至寶廊（譯音）止未見任何軍事活動、邊界華方僅有難民數百成群、擁入英界、就余所得之印象觀之、日軍現集中於惠州區、其他各區之軍事活動皆屬細微性質、

廣州市民多遷避

香港十七日路透電、估計平民由廣州移往內地者已達五十萬人、沙面英國部份之防務、由水兵與印兵担任、昨日復有中國難民四百人越過香港英邊界、自日軍於十二日在華南登陸後、避入英界者已有千人左右、

今晨消息

廣州十七日電、前方電話、侵犯博羅之日軍、經我軍有力部隊堵截後、日勢已疲、我方今晨下令總攻、日軍力不支、紛向鴨仔圩潰竄・全線情勢已形穩定、

惠陽血戰三夜

◎廣州十七日電、稔山登陸日軍初僅三千餘人、第二次復增加千、我軍莫師誘日軍至平山附近殲其一半、後第三次日軍增加至一萬五千、賴其鋒利之機械武器、不絕向惠城猛攻、自十二日起至十四日止、官兵浴血抗戰前後三晝夜、初憑險苦戰、前後殲日軍不下三千餘、我方亦有相當壯烈犧牲、祇以連日固守之山地爲日機整日輪廻轟炸、落彈逾千枚、陣地工事盡毀、馬鞍山陣地某營官兵全體壯烈犧牲、其他亦有不少可歌可泣之壯烈戰、我軍至是爲縮短防線、於十四日晚奉令自動退出舊惠城、轉守附近高地、十五日晨、莫軍長在惠陽縣城親自指揮作戰、而日軍又陸續增援、我軍因戰略關係、復於是日下午安全退去惠陽縣城西移、某確固陣地待援反攻、我方生力軍現已到達

嘉興平湖交通截斷

◎蕭山十七日電、十三十五日兩次我軍連襲嘉（興）平（湖）公路之新豐鎭、斃日軍數十、我方亦傷卅餘、日軍向北潰竄、新豐鎭爲我收復、其後再將嘉（興）平（湖）公路破壞二華里、並將河道阻塞、現平（湖）嘉（興）交通已爲我軍完全截斷、

委託打撈沉輪
一無結果·損失巨金
介紹人等被捕

法租界麥高包祿路一百三十七號南方電焊公司自置有合順·南裕二小火輪、在滬戰之前、停靠南市九星碼頭、自戰事發生之後、該二輪卽經華軍當局炸沉於十六鋪、作封鎖黃浦江之用、及華軍撤退、南方公司卽擬將該兩輪打撈起岸、修理施用、旋經人爲該公司負責人介紹與住居麥賽而蒂羅路保康里四十四號之本邑人金鶴鳴相識、金卽聲明、彼與九江路七一四號日商興亞公司內部人員素識、於是

遂介紹至興亞公司

會見華籍職員本邑人金振莊紹雲等、該二輪之價値原爲二萬二千元、經談判之結果、遂於七月二十一日在揚子飯店七百二十六號房間訂立合同、如二輪撈起之後、由南方公司給付酬勞五千元、當時先由南方公司給付三百元及二輪登記執照等證明文件、均由興亞公司簽給收據、但自訂約之後、相隔甚久、於打撈之消息、雖經南方探詢、終無確實之回復、乃同時南方公司得悉該兩輪早已由日商

日清公司撈起使用

南方遂與興亞交涉、結果興亞對此事實亦不否認、但稱、此二輪若須取回、須給付日清公司之費用九千五百元、而南方則允出七千二百元、並陸續又付出九百八十元、連前共付一千二百八十元、然事隔甚久、仍無消息、至九月二十一日、金振突委龔兆麟律師登報聲明、興亞公司業已倒閉、所有帳冊文件印鑑、均由王某保管、彼亦與該公司脫離關係、南方公司始知受騙、遂報告公共捕房總稽查處、由華探目劉香齋於前日將金鶴鳴金振二名拘獲、昨解特一法院刑四庭、捕房律師錢恂九陳明案情、請求准予暫行羈押、俾便偵緝同黨云云、經孟推事質訊之下、諭令准予羈押改期再訊、

父子醫院
專治　梅毒　白濁　下疳　横痃　血淋　白帶　肺癆　疥癬
診例　門診六角　上午八時起　下午七時止　星期照常
院址上海法租界寧波路六四號　電話八二三五七
醫師 余霙　院長 孫玉成　醫師 張祖韡
（備有清潔病房專收內外各科病症）
（住院地址）（靜安寺路九百八十號）（電話）二二四三八
本院X光檢查心肺每次一元

能調治於已病！能防護於未病！
止咳化痰唯一聖藥
保肺漿

太和大藥房發行

煙中鐵軍
金字塔
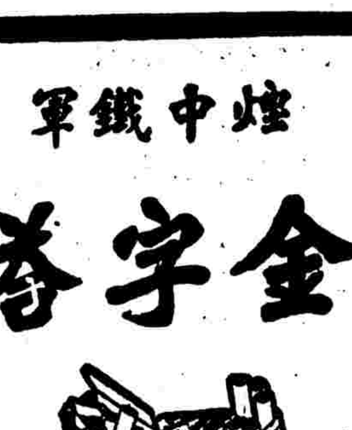
中國福新煙公司出品

荳腐小姐　十七　上海中西大藥房發行

司鑰　分片　與　汁

最速之美容法

三種愛的霜之美容效能最速，其理由即如：
三推進器之飛機，以其對於嫩白肌膚，
除皺消斑諸作用，咸能面面俱到，三倍
迅速，故欲求速美容者，均用愛的霜。

第一種　淨膚消斑及粉底用
第二種　嫩肌去皺並除粉刺
第三種　四種色澤化粧用

請用三種　愛的霜

東方化学工業社出品　各處有售

北平　推拿專家　馬岳梁　診所

[illegible]

消化不良營養不足貧血衰弱腸胃失常或便閉或泄瀉用食母生片或食母生粉服之最爲合理可收大效

請君不以極小之代價　獲得極大之幸福

價廉物美

陽明化學製藥廠

ZYMASUN

食母生　活性酵母製劑

各大藥房均有出售

廿年花柳專科

周文卿醫師

[illegible]

實行經濟大衆療治　服務爲初期各症　醫費只取

拾圓

包括電療打針併藥費一併在內　貧者醫費全免　[illegible]

婦女病人由女醫師湯琪診察

科學化[illegible]

診所　六馬路存濟醫院　診察時間上午九時至下午七時止　●門診一律六角

安那蘇

痔瘡塞藥

奏效神速

患痔痛苦
宜絕根株
用安那蘇
效速安全

藥房均售

德國戈德克大藥廠精製　5

書畫義賣　書畫抽籤　徵求認捐

[illegible]

難民救濟協會　今日成立

[illegible]

難民獎券二期　頭獎一條待領

[illegible]

五縣救濟　書畫展覽

[illegible]

百歲老人　對客揮毫

[illegible]

徐新六紀念金　擬專補助貧寒學生

[illegible]

機關團體　懸掛肖像

辦法

關於國民黨總裁與國民政府元首肖像懸掛次序、現經中央執行委員會決定、禮堂正面係懸掛總理遺像及黨國旗、至正副總裁與國民政府主席肖像、如同懸一室時、在黨部以正副總裁居先、在政府機關及民衆團體、以主席居先、經由中央秘書處通函知照、

小上海

徵稿簡約

[illegible]

三十呎長帆船　橫渡太平洋

俄波青年　冒險開始

旅滬波蘭及白俄青年六人、性好冒險、決合駛長僅三十呎之帆船、橫渡太平洋、該船取名「惠斯拉」、業已改裝就緒、除原有帆桅外、並備有小馬達、以輔人力之不及、其船主名柯特爾、爲波蘭人、其他船員五人、佛蘭德克及錫柯拉均係波人、尚有伊凡諾夫・柯泉賓夫及羅潑推拖夫三人、則係白俄、該船已由黃浦江啓碇、駛往滬口、聞其第一程、係駛至馬尼剌、航業界觀測、如海洋氣候良好、則需時十至十五日、惟據報告、連日天時劇變、故預測將需時二十日云

乾燥酵母製劑

寶青春

粉・片

最合經濟之健胃强身新藥

紫外光線

本品內不特含有多量酵素蛋白質惟他命B1及惟他命B2、曾經照過紫外光線、「惟他命」D之含量亦極豐富。故且滋補强身。健胃整腸等功。老幼咸宜。味美易服。價格公道・頗合節約運動之原則。

定價及包裝

粉劑　[illegible]

片劑　[illegible]

零售批發・均有折扣

[illegible]

運輸有困難　浙鹽未到滬

補鹽充足民食無虞

[illegible]

霍亂漸消滅

[illegible]

教界節約　委會成立

[illegible]

當青春尚能以青春自詡之時

宜防早老

服韋廉士醫生紅色補丸

「人老珠黃不值錢」一語雖如此但徒傷然此語究有何益現代婦女之不幸不在於老竟早衰而在於青春可復而不復卽男子亦何莫不然

人們皮下細胞必須得到良好滋養否則雜皮之現轉瞬事耳故君要保青春美麗須給此項細胞良好滋養但勿誤會美麗僅在皮膚冀借助於高價脂粉脂粉雖佳決非根本天然滋養品須知滋養身體他器官之妙品卽滋養皮膚之妙品質言之良好血液是也

同樣的女人血液健旺者必較血液衰薄者爲美爲少是故保持血液卽保持好容貌乃科學不刊之睃　韋廉士醫生紅色補丸　受世界各地婦女空前之歡迎者卽因其具有生血補血之奇效常有離支憔悴羸瘦多病婦女稍服此丸居然容光煥發滿面春風屛紅貌美態度樂觀恢復青年所應有男子所愛慕之各種要素

配任人們感覺年齡之老少身體之好壞倒不在於歲數而在於血液狀況是故君苟不以容貌健康爲不足重務宜注意血液如何服用　韋廉士

醫生紅色補丸　增其質量俾其健康而益美貌

韋廉士醫生紅色補丸　補血健腦舉世聞名治理血虧各症屢試屢驗

各藥房皆有出售或逕向上海江西路四五一號韋廉士醫生藥局函購每瓶法幣一元五角六瓶八元郵力在內

●國民政府衛生署許可證成字第六二二五號●

吹萬樓日記　節鈔　（七八）

去、蓋其母因不解佛旨、不能誠心念佛、而女則定欲其念、故昨爾卽不懂常念亦好、其母曰「昨其今日准念矣、而又不念、故女復苦口言之、意謂念佛卽是念兒、則心可誠矣、不念佛卽是不要兒、則不能不念矣、言之迫切、有如是耶、

十一日卽八月十六日晴

陰晚小雨　今日拂曉、枕上聞砲聲、連續震動、因念一聲聲中、不知死了多少人也、得詩一首、以誌悲憫、

蟲沙人命可憐生、百里遙聞巨砲聲、萬衆沈迷誰是覺、靜中聽得最分明

十二日卽八月十七日風

陰晴　夜間作詩一首、次前日芬女七夕韻、覺有遜女作也、錄如下、

庭樹蕭疏月影稠、故愍良夜違清幽、芭蕉葉上初承露、蟋蟀聲中乂報秋、銀漢新涼能渡鵲、金風陳迹尊牽牛、人間多巧原多恨、萬事還須拙處求

十三日卽八月十八日晴

兩仍晴夜月好　昨有實庭中鳳仙一絕、幷錄於此、

亦莊亦艷亦高華、閒倚庭階雅自誇、莫許旁人呼鳳婢、果然絕好女兒花、

余昨夜所作次芬女韻詩、已寫留女書桌、今夜將芭蕉葉上初承露句、改爲芙蕖葉上滴承露、復寫一紙、夜間攜出、仍置於女桌、未幾、內人大女又扶乩、余旁看、安碟略久而後女至、呼父母姊、其母問今夜爾來何以稍遲、答看父詩本好、改

邵君見好、昨在外玩、望父勿來、今夜在天井、又至吃飯間、大哥亦同在看日記、又看姊打五關、父置詩、隨入細看、蓋今夜圭兒確來吃飯間久談、曾取余所寫日記看之、大女仍與其母打五關、豈知芬女亦同在一處、遂余攜置所改詩、女卽入而細看、所以內人大女按碟稍久而始來耳、又言昨夜在書房、又隨至書房、出回母房、母已睡、何其早、余昨夜確先在書房、繼又一至書庫繙書、似聞書庫中有響聲而出、時不過十時許、內人已早臥、豈知吾女亦同余在一處也、其母爾後日中元節、爾曾有例須至城隍廟、爾父爾姊亦擬前往燒香、今恐衛城多軍隊、恐不能去、答本無須同、兒自有伴、問與何人爲伴、知爾同學沈慰花亦去乎、答勿知、到總可見、問爾如何識路、答有冥使喚、問今春清明節時、爾去過否、答清明不去、因正在中、傳不到、問不

作此綠林生涯

[illegible]

不能到法指證

[illegible]

啞婚記（新變）

啞同學吃喜酒　好比無聲電影

昨天是一「黃道吉日」、孤島上有數百對男女舉行結婚典禮、各馬路酒菜館門口、結彩掛燈、非常熱鬧、南京路廣西路口天天飯店中、亦有一對男女舉行婚禮、曾轟動了許多路人、[illegible]原來這一對新伉儷、男的是啞吧、女的是聾[illegible]

新郎・　[illegible]

新娘・　[illegible]

昨天・　[illegible]

席間・　[illegible]

刦鎗擊傷司閽捕案破獲

三犯均曾吃過官司　出獄之後怙惡不悛

一韓寶華傷猶未愈　一龔榮發拘解公堂

[illegible]

受創頗重倒地

[illegible]

兩婦被逼爲娼

介紹職業爲由

[illegible]

尚敢含血噴人

指被害人原操賤業　獲解法院

[illegible]

鷓鴣菜專治小兒百病
滬粵港漢 宏興藥房各處均有出售

帶鑄醫生滿面血
中國飯店四樓奇案
似爲盜匪報復手段

貴州路中國飯店、昨日下午三時許、有一中年男子、往四樓北堂、開四百十號大房間（每日房金八元）、當時付洋十元、由三十三號茶房汪福民（年三十九湖州人）及三十七號茶房項顯庭（年二十六江灣人）請其填循環表、當時該客以「王記」對、旋該客即離去、至四時十分、偕另一人至、茶房亦未加注意、詎不旋踵而房內忽起呼救之聲、茶房急報帳房、令稽查協同入視、則見房內有西裝男子滿面血污、而往開房間之人、已不見、該西裝者之右手腕尚有手銬一副、不知其何時入該房及如何被銬、乃即借其投報老閘捕房、由探目張克勤調查之下、悉該西裝男子名劉保光、在北河南路四百十一號開設保光醫院、本日係由該房間旅客往請其診病者、詎當其人房後、即被房內二人所執、以手銬銬其一手、驟而呼救、即遭痛毆、右額且遭利器戳傷、並創破深約二分寬寸許之創口一處、行兇之兩人、據其記憶所及、似爲前此行刦其家之盜犯、蓋渠家曾被盜刦一次、且經報告匯司捕房、旋即破案、而處以徒刑、此次不知如何、被其另遣人往延治病、而驅至該房間、當時凡有一人執有手鎗、或係徒刑期滿釋出而作此報復行爲云、

外甥殺舅
劉廷秀於睡夢中身中四鎗死的不明不白

現住法大馬路十二號後樓之江北人劉廷秀、三十五歲、前充巡捕、因事斥革、現在中央私家偵探保護所充偵探、在昇平里充司閽捕之袁業富、今年三十歲、即爲劉之遠房外甥、劉之寓所、即借袁之所居、兩人平日常有金錢上往來、甚篤、

親暱

昨晨袁業富忽起殺劉之心、上午八時、袁持捕房發給司閽職務上所用之手槍、趨至劉寓所、

凶手 爲昇平里司閽捕

時劉尚熟睡未起、袁即向劉連開四槍、一中右肩窠、一中左脅、一中臍部上面、劉於睡夢中受創、血如泉湧、頓時身死、袁肇事後、投入自鳴鐘捕房

自首 警察不逃 投捕房

聲稱彼在昇平里內殺死凍奸、請求核辦等語、捕頭據聞、將袁連同手槍扣留、一面派探赴昇平甲十二號出事處所開查、檢獲彈壳、遂將屍體舁投驗屍所、一面將屍妻帶至捕房查訊死者被殺原因、並令凶手與屍妻

對質

後、即由捕房報特二法院檢察處、由檢察官偕法醫趙化初書記官姜紹誠、於午刻蒞驗屍體一過、升坐公案、先由承辦探員報告出事後調查經過、並據屍妻劉陳氏投請伸雪、領屍收殮、凶手袁業富亦由探目押解到案、

面部表情 似乎尚有難言之隱 供保證債款

供據

因死者向彼借款九十八元、保將收下房租移借與死者應用、屢索不還、而房東帳房內催逼不已、甚、故恨而將死者殺死等語、惟默察凶手面部、尚有難言之隱、不肯供出、檢察官核供、諭死者劉廷秀、驗得委係生前受槍傷身死、屍身由屍妻劉陳氏領殮、凶犯由警務處解院法辦、驗畢凶手仍由原探帶回捕房、候解法院訊辦、至死者之屍身、因家景關係、尚待親友設法、今日成殮、

元泰煙公司盜刦
▲[illegible]

九江路七百六十九號元泰煙公司、昨晚九點〇五分、突有三盜推關其店掩之、花格外門入內、隨手將花格門關閉、一盜首先出槍、操山東口音、立於櫃外、渴令正在整理掉換贈品卒僱亮及賬房之秦鶴祥、速獻財物、秦即將櫃內卒抽屜兩只抽出、示以無錢、其另二盜已直入內室、其一且登樓、執鎗威逼該公司經理胡元初下樓至帳房間、刦得售煙所得之法幣八百餘元、出門登一白牌汽車逸去、當盜人內時、該公司有老司務名胡如章者、已覺來者不善、潛自後門出外報告老閘捕房、立由中西探馳往兜拿、則盜已前五分鐘離去、

不願作同命鴛鴦
把妻打出門 單獨上吊

[illegible]

凡士探案 紫色屋
美國范達痕著 程小青譯
（版權所有 不許轉載）

第四章 萬農的宣言（四三）
（七月二十日星期三上午十一時四十五分）

固然是很清楚的，但這些都是罪徒們爲着我們而特地佈置的，我們決不能單純地着眼到這表面的事實。我們正在應付種種詭計和陰謀。我原是最厭惡它們的。⋯我們必須再等一下子。眼前我正急於要聽聽那毛克林有什麼說話告訴警佐。我們下樓去聽聽。好不好」？

麥根聳一聳肩，又向凡士注視了一下，才放了凡士的手臂。

他咕噥着說：「好，讓你自作主張罷。我想你是錯誤的」。

凡士點點頭，答道：「那當然也是可能的。不過我總相信如此」。他說完了，緩緩地走完其餘一半樓梯。麥根和我默默地跟着。

那個剛才進門的警士毛克林是個軀幹高大的愛爾蘭人。這時警佐已走進客室，正舉着一枚手指，招呼毛克林進去。我瞧這警士長得有些兒臃腫。他的一身深青色的便服，顯得特別緊窄。凡士的目光送着這警士走進客室裏去，臉上露着一種似笑非笑的神氣。

那管家韋姆正在關閉前門，仍舊表演着那種冷漠惱怒的態度。他和我們在甬道中迎面而過，但他絕不向我們瞧視，自顧自的向着屋子的後部走去。凡士又目送着這管家的背形，直到瞧不見了，才搖了搖頭。接着，他便走進客室裏去。

毛克林正要開始向警佐報告的時候，忽聽見我們走進去，便頓住了不說。他是認識麥根的，便恭敬的行了一個禮，站在一旁，面向着我們，等候命令。

海斯開始發言了。他對於他的下屬，在聲音態度上，往往有那副使凡士認爲有趣的辦公事嘴臉。這時候他依然未能免俗。

「毛克林！昨夜裏這屋子裏出了一個命案──說得正確些，也許是今晨發生。你在

威海衛路成都路口 守候獲土販
抄出烟土百餘兩以及現鈔存款簿
查緝主犯已被脫逃

[illegible]

仇殺
頸中三斧死 婚期已近
不幸竟遭人暗算
寄宿之友人失踪大有可疑

靜安寺捕房探捕、前日上午五時十分、[illegible]

營造廠主陸錫恩跳樓受傷

陸榮記營造廠主陸錫恩、五十三歲、前因虧欠上海信託公司一萬數千元、經債權人向第一特院訴追、奉判如數償還、但屢次執行、仍不到案、茲候拘提到案執行、茲由債權人查得陸仍住聖母院路六號、昨日上午七時許、由探前往陸家拘提、詎陸錫恩一時畏懼、從二層樓窗口跳下圖逃、不料失足跌傷、當由探捕到來、將陸送往醫院醫治、

嗜賭之徒醒醒
贏錢休想帶歸

[illegible]

試購僞鈔萬元
設計擒獲兩犯

[illegible]

徵道德之婚

[illegible]

常熟一老翁
九三高齡猶耳目聰明精神矍鑠
每日由家到店治事雖風雨無間
函述服人造自來血廿餘載經過

老人姓蘇，字菊田；現年九十三歲，住常熟東塘市鎮中，在該處設有同利綢南貨店，每日由家到店治事，風雨無間；且耳目聰明，絕無龍鍾之態，洵東南之人瑞也。據老人來函自述：幼時身體孱弱，壯年奔走勞瘁，暮年曾有腰酸足軟等衰老現象，嗣即服用人造自來血，二十餘載迄未中輟，果覺體輕日健，宿疾全消。故壽將期頤，猶能精神矍鑠，樂享康寧幸福焉。茲將老人惠贈玉照及來函製版刊布，是亦人造自來血效功之鐵證也。

九三老人蘇菊田先生之玉照

人造自來血主治
貧血虛弱 神經衰弱 老年血衰 病後虧損 食慾不振 諸虛百損 血虧各症

人造自來血總發行所五洲大藥房鈞鑒

逕啟者嘗聞攝生之道貴乎滋補[illegible]
[illegible]
五洲大藥房 公鑒
蘇菊田手啟
二七、九、二十四日

人造自來血各處藥房均有出售

巧相逢
茶樓品茗
爭妻趣劇
曾共枕衾 反眼若不相識
鞋店經理訊無略誘罪嫌

[illegible]

擅自投法院訴究

[illegible]

錯認抱歉
拉台子泡相和茶、[illegible]

始得自由、嗣經喚回媒證沈寶桂阿四嫂到來證明、確係自訴人之妻、但被告仍嘵嘵不已、遂扭入老閘捕房、阿菊初亦承認沈爲媒、後又翻稱李爲妻、捕頭令自把訴、爰依刑法二四〇條第二項提起自訴、並附帶民訴、請求

判令領回
阿菊及令賠償金戒二只金環一副云云、昨晨傳審、據沈供、阿菊於一二八戰前數月逃逸、迄已八年、所有結婚證書、已於一二八在閘北被燬、今祇有兩媒證可以證明、而是日在茶館遇見時、阿菊初

未嘗否認
及李爾係彼婦、阿菊乃不承認我妻云云、質之被告李萬餘供稱、該婦係於十六年四月十六日結婚、所生女孩、今已十歲、原告純屬虛構事實、意圖敲詐等語、庭上向婦訊據供稱、名費妙娟、揚州仙女廟人、向與原告不相識、今其所供盡屬虛言云云、而該十齡女孩愛因、亦否認沈爲其父、推事旋宜判、被告無罪、附帶民訴駁回、並諭知沈蔚亭、可向民庭另提請求確認之訴、

貝勒路上火燒

昨日下午一時四十五分、貝勒路杜神父路口沿街二十號[illegible]忽然失火、當經救火車趕到救熄、屋內有大批

活拔豬鬃拘控

[illegible]

滬郊交通

滬市四郊情形、近呈外鬆內緊現象、各區戒備仍嚴、尤以滬西浦東南市爲甚、惟水陸交通次第開放、

滬西 區、陸路交通如虹橋大西路等、已告開放、水路有北新涇渡輪往來、惟乘客均須執有通行證、每日係有榮販出入、情形頗爲蕭條、而行駛上海至青浦閔行松江公共汽車迄未恢復、

浦東 區自北蔡鎮等處一度發生游擊戰後、區內尚惶惶不安、戒備仍極嚴重、浦江交通除高廟、高橋、東溝、東昌路等渡口暢通外、南碼頭、六里橋、王家渡、周家渡口、亦已恢復通行、惟周家渡、楊思橋、西渡、其昌棧、得勝港等渡口、仍封鎖如故、

能否重歸於好
親友出面謀解
謝傅夫婦涉訟

[illegible]

吃來吃去還是紅星味道好
請吸紅星老牌雪茄
香醇・甘潤・耐吸・價廉
澳門永泰行烟廠出品

保證痔瘡斷根
痔科專家朱葆祥醫士秘製之（化痔神丸）及（痔瘡斷根散）專治男女老幼內外一切痔瘡[illegible]

時報緊要分類

▲本欄短行廣告，每行十六字，每天刊費實價一角五分，四行起碼。（四行六角，五行七角五分，多則類推。）
▲如有出租，召頂，出讓，聘請，徵求，拍賣，聲明，啟事，營業，招生等事件，登載本欄廣告，最為相宜。
▲收件處，三馬路望平街時報館分類事處。

▲遺失▼

遺失聲明 [illegible]

遺失聲明 [illegible]

遺失圖章 [illegible]

遺失圖章聲明 [illegible]

遺失聲明 [illegible]

聲明作廢 [illegible]

遺失聲明 [illegible]

遺失聲明 [illegible]

▲聘請▼

聲明 [illegible]

聘請 [illegible]

▲出售▼

駝絨出售 [illegible]

▲雜項▼

敬送古宮秘方 [illegible]

猜獎 [illegible]

將此剪下

6		2
8		4

遺失聲明 [illegible]

遺失聲明 [illegible]

學藝好機會 [illegible]

活動自來水毛筆專利 [illegible]

同利銀號開幕 [illegible]

滬杭綫恢復小包郵件 [illegible]

工部局開始佈種牛痘

公共租界工部局衛生處、為防免天花傳染、於昨日起每日（星期除外）上午九時至十二時在麥根路、二時至五時、在漢口路、勞勃生路、福州路、下午北福建路、愛文義路、愚園路等七衛生分處、免費佈種牛痘、至於工廠學校、可先期函請、以便派員前往佈種、

美法為與德競爭計 將趕造大批飛機
天空爭霸白熱化

◎華盛頓十六日哈瓦斯社電、關於空軍問題、此間負責人士宣稱、德國每月能造飛機一千架、美國製造數目、雖僅及德國三分之一、但若予以改造後、則每月即可迅速加至一千架、且飛機質地、亦可較德國為優、特美國在此際並無戰爭之意耳、◎巴黎十七日路透社電、法國專家皆主張法國於製造飛機、必須力圖與德國競爭、某權威者謂法國今每月僅能製造四十架至十架之間、而德國則每月能製造五百架之多、

邱吉爾主張英國擴軍

◎倫敦十六日哈瓦斯社電、保守黨極右派領袖邱吉爾、於本日晚間向美國人民發表廣播演說、略謂各國開明勢力、若能在彼此權利義務相同一項觀念之下、團結一致、仍不失為世界最堅強之勢力、足以制止戰爭、英國允須整軍經武、放棄數百年之舊習慣、而實行全國皆兵制度、民治與獨裁兩種制度之敵對行為、已由理論而見諸事實、此即戰爭之禍乎、

英美商務談判已屆成熟

◎倫敦十七日哈瓦斯社電、英美兩國進行商務談判、為時已六閱月、此間主管方面宣稱、各項主要困難、已告克服、僅有節目問題、尚待解決、英鎊美元比率問題、不致成為障礙、但未來商約、或當涉及此層、亦有可能、

南斯拉夫反對 匈對捷領土要求
小俄羅斯省自治政府成立 總理勃洛第

◎南斯拉夫國京城十六日哈瓦斯社電、此間消息靈通人士宣稱、關於匈牙利兼併小俄羅斯省、俾與波蘭國壤土相接一項要求、南國政府最近曾將反對之意通知匈波兩國、◎捷克國小俄羅斯省烏慈霍洛城十六日哈瓦斯社電、小俄羅斯省自治政府成立後、其人選如下、

內閣總理兼教育部長　勃洛第
內務部長　巴辛斯基
運輸部長　勒凡
經濟署長　芬西克
社會事業兼衛生署長　伐洛辛
司法署長　潑才薩克

德向南土保三國建議 組織巴爾幹軸心
芬克謂各該國俱表贊同

◎柏林十七日哈瓦斯社電、經濟部長芬克、已自南斯拉夫・土耳其・保加利亞三國、返歸此間、頃向柏林午報發表談話稱、余曾邀請各該國經濟部長前來柏林一行、彼等均樂於照辦、「自德國邊界起、迄黑海止、組成巴爾幹軸心之議、各該國亦所贊同、而在經濟上成立大規模之組織一項計劃、即可提付研究、

捷匈未來談判 可望妥協

◎羅馬十七日路透社電、此間現信捷匈關於匈國對捷要求土地之談判、將於後數日內重行開始、據外交部情報處稱、雙方談判可望根據慕尼黑協定而獲妥協、

◦殖民地問題◦ 葡徬徨

◎葡萄牙京城里斯本城十六日哈瓦斯社電、內閣總理薩拉查、於本日發表演說、略謂外傳德國在殖民地問題上所提各項要求、或嘗以犧牲各小國尤其是葡萄牙國之利益、而予以滿足、此說實難置信、則以「英國既與吾國訂有同盟條約、應允保護吾國各殖民地、法國亦斷無犧牲吾國利益之意故也、

耶路撒冷古城 晚七時起戒嚴

◎耶路撒冷十七日路透社電、週秒發生新暴動案敵起、耶路撒冷古城從今晚七時起宣布二十四小時之夜行禁令、巴力斯坦境內為阿刺伯人叢居之處、現實行夜行禁令者不止十二鎮、昨日英商電氣廠正在工作之際、忽聞槍聲、警察即開槍迎擊、但無死傷、

西國民軍籲請 認為交戰團體

◎西班牙國蒲爾哥斯城十七日哈瓦斯社電、義國志願兵共一萬員名、自西班牙撤退後、國民軍政府主管方面宣稱、關係各國宜可迅速承認國民軍為交戰團體、

中立委員會 抵琶塞龍納城

◎西班牙國琶塞龍納城十六日哈瓦斯社電、中立委員會於本日午後三時、到達此間、外交部長台爾伐育予以接見、

留捷日耳曼族人 遠捕說柏林否認

柏林十七日哈瓦斯社電、外國方面、傳日耳曼族各參衆議員、凡不屬於蘇台德黨者、已由德國政府要求捷克國悉數予以逮捕引渡、德國政治警察並在捷克國京城設立機關云、此間政界人士予以否認、但謂捷克國內各日耳曼人應如何處置一層、業由捷德兩國開始談判、此項日耳曼人命運如何、德國未便加以漠視、

中國首創日光白光學科眼鏡
精益
美國名貴鏡片 白黃眞金 白黃夾金刻花架及各種 存貨仍照舊價廉售
目力不健全。或不舒適，明斷，眼鏡不到合宜，[illegible] 光學師 [illegible] 高超純粹，[illegible]
總公司 上海南京路 [illegible]
分公司 [illegible]

打破有史以來空前紀錄 現金漲勢狂
華南猛吸結果再騰卅元

[illegible]

沾水 略高

[illegible] 五十元內外、[illegible] 結束微漲二角半、

時局緊 債暴降

統一公債昨盤市況、因華南戰事斬入嚴重階段、致人心極度恐慌、散戶均傾向賣出、唯大戶如十四號等代其吸進、[illegible] 故跌勢殊烈、結果甲種跌落二角半、餘均暴落九角至八角、九六公債則微升九分、

	統戊	統丁	統丙	統乙	統甲	九六公債
	四八・〇五	四八・二〇	四八・九五	四八・八〇	四二・一五	五六・〇五
	跌〇・六五	跌〇・五〇	跌〇・二五	跌〇・八〇	跌〇・五五	〇・〇五

現金市價

[illegible]

英匯平 美匯軟
各方人心依然不定 港電匯豐力予維持

[illegible]

香港

[illegible] 五十四元二五　五十四元一二五

英匯 / 美匯 / 中央掛牌 / 匯豐掛牌 / 外幣市價

[illegible]

紗已轉定勢
二漲一元 成交略增

[illegible]

現棉轉處勢

[illegible]

米市陳定新疲 白元獨漲半元

[illegible]

洋米漲八角 客秈平

[illegible]

麥市到貨又少 售者扳價

[illegible]

粉市看漲 存底少 客幫動

[illegible]

煤塊再高 煤屑亦漲

[illegible]

生油漲後轉平 交易少

[illegible]

國米轉口？ 二星期後可決

[illegible]

中西股票

（衆業公司行情）

[illegible]

紗廠業現況調查（四）（德惠）
產銷狀況

戰前華廠三十一家、其紗線產量、年約五十四萬一千九百九十九包、布疋十五萬二千二百十一平方碼、然戰後僅十廠在製造中、紗錠開足、共為三十五萬四千二百七十二枚、線錠四萬四千六百八十枚、布機一千七百台、較之戰前、減少生產力達百分之七十強、計紗錠減少七十六萬〇一百三十六枚、線錠減七萬五千九百八十六枚、布機減七千〇五十四台、其因半數以上之廠淪陷戰區中無法開工、

開工各廠

之紗線錠布機、計申新二廠、有紗錠五六・七四四錠、線錠七・九八〇枚、申新九廠紗錠八九・二二四枚、線錠一五・〇六〇枚、布機五一六台、合配振華廠紗錠一三・九二八枚、新裕一廠紗錠二五・六〇〇枚、新裕二廠紗錠二四・九二〇枚、布機五〇四台、統益廠紗錠四七・〇七二枚、線錠一三・二〇八枚、永安第三廠紗錠六三・一八四枚、布機二四〇台、鴻章廠紗錠二四・五三六枚、線錠六・四〇〇枚、布機四四〇台、勤豐廠紗錠四・三二八枚、線錠四〇〇〇枚、大同廠紗錠四・七三六枚、線錠一・六三一枚、以上十廠、每日生產量估計、約產紗線一千二百包、除本廠消費三百包外、流動市上約九百包、

英商紗廠

四家之紗線錠及布機、計怡和廠紗錠為六九・八四八枚、線錠九五〇錠、布機八二二台、公益廠紗錠四〇・九七六枚、線錠四・〇八〇枚、布機七五六台、楊樹浦廠紗錠六八・二七二枚、布機一・三一三台、綸昌廠紗錠四二・二四〇枚、線錠三・六四〇枚、布機一・二三〇台、每年紗線生產量為三萬八千六百三十七包、布疋一萬八千〇七十四平方碼、（係日夜產能力）自本年二三月開工以還、楊樹浦及怡和、僅產布疋、綸昌產細線及布疋、出紗者僅公益廠一家、其所產之紗、足可供其他三廠織布需用、至日商紗廠、目下所產紗線日約一千六百包、本廠消費給去其半、能供應市上流動者、約八百包左右、

戰前銷路

產製之紗線、走銷全國各地、惟戰後情況異昔、且市場因戰區之逐漸擴大而縮少、目前銷路、端賴粵閩浙沿海口岸、而轉輸西南各省及內地、戰區以內紗銷、已為日紗所獨佔矣、本年統計、各月份成交紗數、計一月份六・四四四包、二月份九・七八三包、三月份一四・九九九包、四月份一〇・五三二包、五月份一七・三五一包、六月份二一・〇七八包、七月份一八・二九二包、八月份一九・一八六包、九月份二五・四三七包、共計紗銷十四萬三千〇六十三包、上述所銷之紗、十・九係運銷沿海非戰區口岸、

傅筱庵登場後 續委「局」長

傅筱庵在市中區登台後、除「秘書長」周文瑞、「財政局長」蔡錫文、業已發表外、茲據可靠方面消息、昨又新委楊景斌為「外交股主任」、李鼎士為「交通局長」、楊燕棠為「土地局長」、

來函

[illegible]

日法官參觀第一特院

昨晨捕房當局、接得日方之通知、謂有日本司法官八員、擬參觀本市司法機關、當經工部局派員於九時半陪同該日司法官乘車至北浙江路上海第一特區法院刑事庭各法庭、逐一參觀各庭之審案、直知十一時許始畢、

美豐染織廠購日貨 失去一車經查獲
車夫供出唆使之人

本月四日下午三時、[illegible] 路一百十二號美豐染織廠僱得塌車四輛、往 [illegible] 路日商內外棉紗廠第六廠購大批棉布紗線、由四車分裝運回、其中一車由江北人 [illegible]（又名 [illegible] 年二十五）裝載紗七十包、值洋一千一百元、當其至 [illegible] 路勞勃生路時、前一車均已折西沿勞勃生路而往 [illegible] 路、該車落後、[illegible] 略一疏忽、即未同車往他處、[illegible] 及前二車、乃於到廠後、往 [illegible] 捕房報查、昨日 [illegible] 捕房探長朱 [illegible] 探目 [illegible] 日無從追尋、且 [illegible] 係小沙渡路 [illegible] 水弄內一友布廠 [illegible] 由 [illegible] 車往武定路二百四十二號 [illegible] 染廠、復往 [illegible] 出贓物及 [illegible]、一併帶回捕房候核、

海國春秋
馮玉奇著　十七

第十三回 [illegible]

祇有小鸞一人還睡着、被慧玉喊醒說、人家喝喜酒的多來了、你還睡着、不怕難為情嗎、快起來、快起來、小鸞一聽、眞個是滿房間客人、巧兒正在一個個的倒茶、小鸞嚷怪巧兒道、你什麼不早些兒喊我呢、巧兒道、三小姐不許我喊、說罷便忍不住笑了、一時房間裏的人、個個朝着小鸞大笑、慧玉更拍手的笑着、小鸞見她們這樣、又復徐徐的起牀、一面口裏說道、我便起了宴一些兒、也沒有這樣好笑呀、你們回頭不要笑痛肚子、小鸞方從後面跟着珊珊出來、珊珊一瞧小鸞臉上、眞個是唇紅面白眉兒細、不曉得那個給他臉的、自己也不禁噗嗤笑起來、小鸞見了也笑、後來還是巧兒拿了一面小手鏡、擠了一把手巾、遞給小鸞手裏、叫小鸞把鏡一照、自己也撲嗤笑不可仰了、哎、原來、他一面把手巾替着揩臉、一面把手指着慧玉、口裏說道、這一定是你玩着我的、慧玉道、我玩的、你什麼不知道呢、這都是你嫂嫂臉上的粉和胭脂、給你搽了油去、你還說呢、那時雨花柳笛也都來了、雨花道、你們好有趣呀、什麼不給些我們大家笑一笑呢、說罷、他便用目往四下裏一瞧、祇聽杏琴對他說道、誰叫你不早一些兒來呢、雨花一壁聽着柳笛送的對聯、一壁對杏琴笑說道、你們笑着這聯上的句子嗎、這正是柳笛兄的大筆、用意倒着雙敲、而且很切着時令呢、現在不是小雪已過了嗎、十月先開嶺上梅、雪花飛六出、今兒早晨上、好像已經飄了幾點、昨夜不知五六出、這正是新文化、新標點問句、這不過是要問着小鸞兒的、也許他對答不來、還要

南京
今天 二時半 五時半 九時
凱絲玲赫本・卡萊葛倫

多情大姨
加映 五彩卡通
明天映第八藝術示威作
斷鴻零雁
不負影迷期待真正鉅片

大光明
今天開映 二時半 五時半 九時
毛克鑾生子

PENROD'S DOUBLE TROUBLE
雙包案
小小探員G-MAN擒盜救友
十月念日（星期四）起獻映（星期六）天
千呼萬喚始出來的非常鉅片
芝加哥大火記
金氏影業公司 IN OLD CHICAGO 傑作
泰隆鮑華 愛麗絲費 唐亞美契
（日戲）（夜戲）

國泰
今天 三時 五時半 九時
中國明星 黃柳霜 空前傑作

星命洗冤錄
明天起映音樂歌唱熱情名片
對花當歌
大家發財

麗都
祇有今天 日戲二時半 五時半 夜戲九時
羅第范里
"GOld Diggers In Paris"
巴黎舞會
三百美女 四支名歌 五大場面
加映 五彩短片
明天實獻 世界怪奇巨片
猩猩王 金剛

金城
北京路貴州路口 電話九〇一一四
今天日夜三場開映 二時半 五時半 夜九時
新華大作 馬徐維邦編導
談瑛 王引（主演）
冷月詩魂
同時放映 西湖博覽會新聞

新光
寧波路西藏路口 電話九〇五九四
時間 二時半 五時半 九時
華新公司出品
顧蘭君 金焰 領銜主演
武松與潘金蓮
張善琨 監製 吳村 編導
加西湖博覽會新聞
事實證明昨日軋壞得人嚇

巴黎
最後四場
前座二角 後座四角 樓上六角
全部五彩
荒島飄零同舟共命
南海慾潮
明小姐與二錦
不神仙世界

光陸
祇映今天 二時 五時半 九時一刻
三角 五角 七角
為爭自由身骨粉碎
白蕾・蘭史丹妃
大丈夫有死而已
自由魂
"PLOUGH AND THE STAR"
明天映一天
保爾穆尼
戒雲情淚

浙江
最後一天
首先扮飾泰山片之葛倫毛立斯大傑作
泰山復仇
入水如魚。登樹如猴。猛勇如虎。
片中中文字幕

共舞台
愛多亞路大世界東
榮記共舞台
今夜特請早 別 第廿五集
夜夜軋足紅極
空中大戰 不着台板 完全空臉
趙松樵勇而嘯
精彩不勝枚舉 開打驚絕人 對
今天日戲停演
發光寶藏樓
美人魚舞
火燒紅蓮寺

運動場

今日節目

籃球 中青前奏 友誼交綏
中青邀請籃球 全部秩序

◇十月廿一日（星期五） 聖光…孤島（女）七時 中青…嘉炸（青）八時 持志…友聯（青）九時
◇十月廿二日（星期六） 末名…黑鷹（女）七時 泰山…友聯（中）八時 百樂門…國光（中）九時
◇十月廿四日（星期一） 兩江…梅梯（女）七時 華人…叔方（中）八時 持志…嘉聯（青）九時
◇十月廿六日（星期三） 末名…泰山（女）七時 北光…黑鷹（中）八時 泰山…嘉炸（青）九時
◇十一月五日（星期六） 光…聖 （女）七時 百樂門…黑鷹（中）八時 友聯…持志（青）九時
◇十一月七日（星期一） 泰山…黑鷹（女）七時 叙方…北光（中）八時 嘉炸…中青（青）九時
◇十一月九日（星期三） 兩江…末名（女）七時 國光…華人（中）八時 嘉聯…泰山（青）九時
◇十一月十四日（星期一） 兩江…梅梯（女）七時 聖光…黑鷹（中）八時 嘉聯…中青（青）九時
◇十一月十六日（星期三） 聖光…孤島（女）七時 百樂門…華人（中）八時 泰山…嘉聯（青）九時
◇十一月十八日（星期五） 末名…兩江（女）七時 泰山…孤島（中）八時 中青…持志（青）九時
◇十一月十九日（星期六） 黑鷹…梅梯（女）七時 芳…國光（中）八時 叙方…聖光（中）九時
◇十一月廿一日（星期一） 光…兩江（女）七時 光華…國光（中）八時 華聯…嘉聯（青）九時
◇十一月廿二日（星期二） 聖光…梅梯（女）七時 恐泰…叙芳（中）八時 持志…嘉聯（青）九時
◇十一月廿五日（星期五） 名…聖光（女）七時 兩江…泰山（女）八時
◇十一月廿六日（星期六） 黑鷹…孤島（女）七時 梅…孤島（女）八時 甲組冠軍決賽 九時

中青前奏曲
有聲・有色

（中青前奏曲，寫來繪聲繪色，略）

泰山來壓頂
嘗勝百樂乙之餘勇
中青勝嘉爾・四五對三七

……小拔諒老孔看牢……

從南斯拉夫到西寧路
虎豹牛羊

⑤持志與南光賽罷，虎豹與國光繼之作戰，有一點稍差，㈠是日不能有兩場比賽，致暮色蒼茫，不能賽完，㈡虎豹隊員除蔡演雄・盧谷遜外，餘均持志隊員，連打兩場，未免太累，五時一刻開刀，虎豹盧谷遜首開紀錄，蔡演雄繼後一球，以四對零佔先，國光反攻，陳鴻祺・陳邦珍・邱孝慈各獲一分，以六比四超出，虎豹盧谷遜遠射造成平手，國光李祖德・邱孝慈力戰，打到十一比七，虎豹蔡演雄左眼上角不慎與陳邦珍額骨頭相撞，浴血出場，致上半時以八比十三落後，休息後，演雄裹創出戰，即中一球，良雄（姓張）亦踵二分，追至十二比十三，因是時夜幕大張，伸手不見五指，隔岸不辨牛羊。

⑥國光新將陳邦珍，（見圖）前係國光高二學生，與李祖德同為鏡旭滄高足，八一三後居港來滬，為武漢籃球鐵閘，所隊曾勝國體一次，此次經港來滬，在港曾與李震中凋念華蔡演雄同隸星隊，出演檀佳，前晚抵滬，重返國光鍵業，昨日出戰虎豹，下擒截穩而且猛，傳球快而有路，眞將才也，是日邦珍頭暈出場，以後可服虎豹前鋒痛粉也。

⑦又邦珍雙十節在港代表星隊，曾以八十四比三十四大勝華南，星隊陣容如左。

李震中　韓仁祥　陳邦珍
凋念華　孫寶慶

（按中鋒韓仁祥，也是上海去的。）

⑥蔡演雄的是可兒，前鋒後衛都能打得，每次都能派他用場。

飲食須知
（無錫丁福保譯述）（七）

現在吾人之營養狀況，非成於一朝一夕，亦非一朝一夕所可改變，如何可將其逐漸改善，確為一實際之大問題。

自上古之茹毛飲血，轉變為火食，其間有極大之變遷，火食以後，對於烹調之講求，食品之配合，又不知經歷幾許之歲月，乃發展至今日之狀況，近年歐美之飲食風尚，傳入我國，於是飲食上，又發生相當之轉變。

現在世界上之飲食狀況，大略可分為吃飯式，及吃麵包式二種，吾人之吃飯式，雖已經過數千年之改進，然其改進，卻祇是專重味覺之指導，孫中山先生倡知難行易之說，實際吾人對於飲食，即多莫名其妙，知其然而莫知其所以然，此亦知難之一端也。

因對於飲食，缺少智識，在冥冥中已受到許多無謂之損失，例如吃白米飯而引起腳氣病，缺乏新鮮蔬菜而患壞血病等，此外如家有病人因未知如何用合適之飲食，或使病勢惡化，或使病人身體衰弱，或使病人多受無謂之痛苦，此損失之尤其甚者。

近年歐美對於營養學之研究，進步甚速，時常有新研究發表，研究營養，不僅為增進吾人之健康，更可治愈各種病症。

無論吃麵包，吃白米飯，吃窩窩頭，吃大餅，吾人皆須明瞭其所含之成分，某食品蛋白質豐富，某食品有某種維他命，日常之飲食，是否為維持健康之合適飲食，某種食品，有無有害於兒女之發育等，皆須明瞭，飲食與吾人有切身利害關係，其關係且無一日可以脫離，其合適與否，在在與吾人之健康，有極大之影響，吾人不可永遠渾渾噩噩，僅恃數千年之味覺經驗，必須更進而藉科學智識，澈底研究，使日常飲食成為科學化。

余欲使讀者去其對於肉食之錯覺，而有對於菜食之正解，請為介紹美國巴特而克里克療養所長凱洛佩博士之學說如下，此著作之最使吾佩服者，為著者以其五十年間之體驗，及對於二十五萬餘患者之實驗為證據，若其所言者祇係紙上空談，雖費千萬言，亦不足為珍也。

余未能將其對於菜食論之熱烈信念、及其中所含之真理，悉舉以示讀者，今祇能抉其著作之要點，對於肉食之錯覺，設為問答，述其大意，以供讀者之參考，並望由此可使對於肉食陷於錯覺之人，能從此覺悟，對於日常食物，有正確之理解，而作為療病保健之資，則幸甚矣。

中華全國體育協進會審定
男子籃球規則（一）
民國廿七年至廿九年適用

新規則提要

遊戲方法大意

第一章 球場

第二章 器具

第三章 職員及其職務

（未完）

滬聯足球 週末秩序

致大華學院聚餐席上

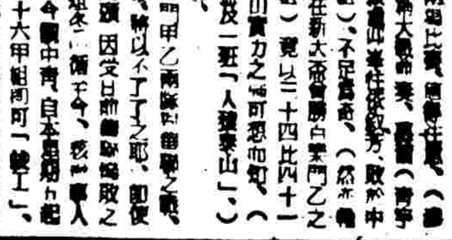

學・府・新・聲

三位女同學 害起羞來

我們的Manager宋先生勞苦功高

王會計師徵收難民捐

萬能博士姍姍來遲

最後的幾句話

乒乓與友誼

簡・訊・兩・則

田力球
今晚七時起賽
●前八盤● 1 楚曼地 2 袁利石 3 亞古地 4 羅查拉 5 海拉多 6 奧薩
●後八盤● 1 爾加 2 加拉地 3 歐蘭加 4 拉摩司 5 古禮地 6 后蘭多
秋季香檳月底開獎 一號 匯源銀行

黃金大戲院
地址…八仙橋●電話八四一一四●
孤島十二萬難民給養將斷絕 敬啓者同人等為難民請命特發起演唱義務戲敦請名票…
▲今天夜戲▼ 孫蘭亭君 拾黃金 / 程伯庵君 王詩政君 投軍別窰 / 劉國祥君 繆超君 孫元強君（捉放曹）/ 慕德居士 胡國爵君 古城會 / 顧森柏君 石秀探莊 / 李顯揚君 趙培鑫君 珠簾寨
▲明天夜戲▼ 孫蘭亭君 追韓信 / 劉夫人 女起解 / 吳君 白水灘 / 黃靜波君 毛家華君 四盤山 / 玄黃君 芙蓉草君 翠屏山
夜戲三元二元一元 日戲 上午九時預售座券 對號入座 紹無罃售出戲票 概不退換 六歲下孩童不招待

今天日場開映
大導演西席地爾密前空偉構
十字軍英雄記 THE CRUSADES
（偉大歷史鉅片）全新拷貝
特裝西電機器 頭等華貴戲院 選映歐美鉅片 非常經濟座價
啓事▼本院至星期五每逢星期六星期日日場開映仍演平劇務請注意
時間二時四時一刻 座價二角三角
明天夜戲▶ 紫荊花 新戲預告 即將開演
小金千 下期開映

卡爾登
昌興公司 電話三五五五三
座價 日戲一二元一 夜戲一二元四角
王仲平 審刺客
今晚 于素蓮 伯黨招親 劉文魁 于宗瑛 高百歲 麒麟童 王熙春 張慧聰 王蘭芳
最後一天 全部 香妃恨
明天夜戲 于素蓮 王熙春 麒麟童 高百歲 劉文魁 劉韻芳 全部 趙五娘